אסאדו לשבת עמ' 22

חדשות השכונה

מקומון סירוני

שכונות יד אליהו, כפר שלם, התקווה, עזרא, הארגזים והסביבה | גיליון 47 | תשפ"ג, מרץ 2023

ממשיכים את תוכנית הרה"פרצלציה בשכונת התקווה

80 שנה אחרי ייסוד השכונה, עיריית תל אביב-יפו החליטה לקדם מהלך היסטורי שמסדיר את הנכסים ויביא צדק חלוקתי לאלפי משפחות שמתגוררות בה | עמ' 6

כל הדרך מברלין לכפר שלם

בת שבע פייג נולדה בגרמניה, אבל בגיל 18 החליטה לחקור את שורשיה היהודיים והגיעה לכאן, הצטרפה לקבוצת 'בנות יהודה' והחלה להתנדב בבית החולים איכילוב | ראיון | עמ' 18

שיעור בתנועה

המדיניות התחבורתית של תל אביב-יפו מעודדת שימוש בכלי רכב זעירים, לרבות אופניים וקורקינטים | וגם: העיר נבחרה לאחת מ־10 הערים שהכי טוב לראות אותן באמצעות אופניים, על פי דירוג רשת החדשות האמריקאית CNN | עמ' 8-9

כי בת שישים היא

מיזם 'אפ 60+' מקל על הגמלאים ומעשיר להם את חייהם החדשים | עמ' 5

לספר מכל הלב

תכירו את סלון היופי לכלבים של אורפז אלמוג בשכונת התקווה | עמ' 15

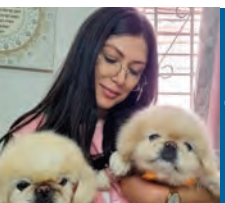

מתחם לגיל הרך

מתנפחי אקסטרים חדשים

שולחנות משחק

עמדות משחקים אלקטרונים

דמויות שטח

צלם מגנטים

פרסים

עמדות מכירה פופקורן וסוכר

אירוע לכל המשפחה

יום רביעי | 8.3.23

13:00-11:00

שושן פורים באורים

הכניסה חופשית!

מינהל קהילה, תרבות וספורט | אגף דרום | מרחב דרום-מזרח

הורים וילדים באורים

מרכז קהילתי אורים

תמונת השבוע

פורים, 1979. נשיא המדינה יצחק נבון מגיע למסיבת פורים בשכונת התקווה. אחד הילדים, שהתחפש למלך אחשוורוש, מגיש לכבוד הנשיא שרביט עשוי מנייר ומראה לו את הגלימה שבה התחדש | צילום: יעקב סער, לשכת העיתונות הממשלתית

מזהים את עצמכם בתמונה? שלחו לנו מייל
98south.news@gmail.com

תוכן העניינים

13-4	חדשות השכונה
15	עסקים בשכונה
17-16	מגזין 'במלוא הדרה'
18-19	ספורט בשכונה
20	משפחה בשכונה
23-22	מתכון לשבת
25-24	פרשת השבוע
29-27	תשחצים/דקל בנו
31-30	אסטרולוגיה

כניסת השבת: 17:13 | יציאת השבת: 18:11

"חדשות השכונה" יוצא לאור מטעם עיריית תל אביב–יפו, מינהל תקשורת, מינהל קהילה תרבות וספורט, אגף קהילה דרום וקבוצת תושבים המלווה את המקומון.

בשער: בת שבע פייג | צילום: מהאלבום הפרטי

בעלי עסקים שרוצים לפרסם במקומון מוזמנים לשלוח פנייה מסודרת למייל 98south.news@gmail.com

מעל 40,000 השתתפו במרתון 'פלייטיקה תל אביב'

בשבוע שעבר התקיים המרתון זו השנה ה־15 ברציפות | מעיריית תל אביב-יפו נמסר: "אנו שמחים על כך שמרתון 'פלייטיקה תל אביב' ממשיך בדרכו לתפוס מקום חשוב בין אירועי הריצה המרכזיים בעולם באמצעות יוזמות כמו הניסיון לשבור שיא עולמי. לונה מציבה רף גבוה ומסמנת בכך את מרתון 'פלייטיקה תל אביב' כמקום שבו ראוי ונכון לשאוף לשבור שיאים, אישיים ואחרים"

מרתון ת"א | צילומים: Sportphotography

משתתפות ומשתתפי

המרתון הוזנקו בשישה מסלולים אורבניים ברחבי העיר: המרתון, חצי המרתון, מרוץ 10 ק"מ, מרוץ 5 ק"מ ומרוץ אופני יד.

מעל 40,000 משתתפות ומשתתפים רצו במרתון 'פלייטיקה תל אביב', שיצא ביום שישי שעבר לדרך בר־חובות העיר. זו השנה ה־15 שבה המרתון מתקיים בעיר תל אביב-יפו, ביוזמת העירייה ובהפקת חברת 'כפיים'. במסגרת המרתון מתקיימים שישה מסלולים אורבניים שעוברים ברחבי העיר, ובהם מרתון (42.195 ק"מ), חצי מרתון (21 ק"מ), מרוץ 10 ק"מ, מרוץ 5 ק"מ ומרוץ אופני יד.

במקצה המרתון המלא זכה הבוקר דומיניק קיפנגנו מיביי (Dominik Kipngeno Mibei) מקניה במקום הראשון, לאחר ששבר את שיא המ־סלול הקודם, 02:10:30 שעות, של ויליאם קיפרונו ייגון משנת 2015. קיפנגנו מיביי הגיע ראשון למקצה הסיום לאחר שעצר את השעון על 02:10:11 שעות.

במסגרת הפרויקט 'שוברים שיאים במרתון פלייטיקה תל אביב', שה־תקיים ביוזמת עיריית תל אביב-יפו ואיגוד האתלטיקה, עצרה לונה צ'מטאי סלפטר את השעון על 31:31 דקות במרוץ לעשרת אלפים מטרים. בכך צ'מטאי סלפטר לא הצליחה הפעם לשבור את השיא העולמי, שעדיין שייך לאגנס טירופ ועומד על 30:01 דקות. במקום הראשון במקצה המיוחד זכתה ירגל ילמגט (Yaregal Yelmget) מאתיופיה, שהגיעה לאחר 30:59 דקות.

צ'מטאי סלפטר הוזנקה לצד רצות בכירות בארץ ובעולם במקצה מיוחד של 10 ק"מ לנשים. הן הוזנקו משער הזינוק הענק של המרתון בשד־רות רוקח. מסלול הריצה עבר על פני רוקח עד דיזנגוף, מדיזנגוף אל שדרות בן גוריון, לאבן גבירול וחז־רה לשער הסיום בשדרות רוקח. זהו מסלול שטוח ומהיר. לאורך המסלול צפו ועודדו את הרצות אלפי אנשים.

מעיריית תל אביב-יפו נמסר: "אנו שמחים על כך שמרתון 'פלייטיקה תל אביב' ממשיך בדרכו לתפוס מקום חשוב בין אירועי הריצה המרכזיים בעולם, באמצעות יוזמות כמו הני־סיון לשבור שיא עולמי. לונה מצי־בה רף גבוה ומסמנת בכך את מרתון 'פלייטיקה תל אביב' כמקום שבו ראוי ונכון לשאוף לשבור שיאים, אישיים ואחרים. שמחנו לראות שוב את עש־רות אלפי המשתתפות והמשתתפים באירוע הספורט הגדול והמרכזי בי־שראל, כאן בתל אביב-יפו. תודה על ההשתתפות ועל הנוכחות הרבה, הש־מחה והצבעונית".

שלומי איזנברג, מנהל תפעול כללי ב'פלייטיקה':

"אנחנו גאים לקחת השנה חלק מרכ־זי במרתון 'פלייטיקה תל אביב', אחד ממפעלי הספורט המובילים בישראל ואחד מאירועי הריצה הבולטים בעו־לם. 'פלייטיקה' תומכת ותמשיך לת־מוך במפעלים ובקבוצות המובילות בספורט כחלק מערכי הליבה שלנו של מצוינות, עבודת צוות והישגיות. אנחנו גאים להיות נותני החסות הראשיים של מרתון 'פלייטיקה תל אביב' ולעודד את הרצים, כמו גם את העובדים שלנו והשותפים שלנו, לשבור שיאים ולאתגר את עצמם".

אפ +60

יש חיים אחרי גיל 60

מינהל השירותים החברתיים בעיריית תל אביב-יפו, יחד עם המשרד לשוויון חברתי וג'וינט ישראל, הקימו את 'אפ 60+', שירות עירוני לתושבים ותושבות הנמצאים במעבר מעבודה לפרישה

כשמיכל פרשה לפנסיה בגיל 62 מבנק גדול, היא חשבה שהנה מת־חיל החלום ליהנות מהחיים, לבלות, לשמור על הנכדים ולעשות חיים. מהר מאוד היא הבינה שזה באמת כיף לחגוג אבל בעצם גם חסר לה משהו – חסר לה שיכירו בעבודה הנפלאה שהיא עושה, חסר לה לה־גיע למקום שיכירו אותה וישא־לו לשלומה, חסרה לה סיבה לקום בבוקר – אנו קוראים לזה משמעות. זו הסיבה שמינהל השירותים החב־רתיים בעיריית תל אביב–יפו, יחד עם המשרד לשוויון חברתי וג'וינט ישראל, הקימו את 'אפ 60+', שירות עירוני לתושבים ותושבות הנמצאים במעבר מעבודה לפרישה.

ב'אפ 60+' אנו פוגשים תושבים ותו־שבות הנמצאים שנה לפני הפרי־שה ועד חמש שנים לאחר הפרישה ויחד חושבים כיצד לצקת משמעות וערך בתקופה הזאת, לעודד יוזמה, למצוא מסגרות חברתיות, התנד־בות או עבודה, להתנהל כלכלית נכון, להתחבר לעולם הדיגיטלי ולייצר מודעות לאורח חיים בריא. יורם (67), פורש מהשירות הציבו־רי, מספר: "כל חיי עבדתי בעירייה, במסגרת קבועה, נוחה, עם חברים, קיבלתי המון פידבקים והערכה מה־חברים והממונים עלי, שימשתי בת־פקיד מאוד משמעותי בשטח. ביום שאחרי ציפיתי לשמור על קשרים עם החברים מהעבודה, אבל מהר מאוד ראיתי שזה לא קרה – החיים ממשיכים אבל בלעדיי". גם שלו־מית (65) מספרת: "עבדתי במשרד רואה חשבון גדול ושימשתי בתפ־קידים שונים, ולמרות שבחרתי לפ־רוש, לא הבנתי את הריק שזה יותיר בי. לשמחתי פגשתי את 'אפ 60+', עשיתי שיחת היכרות עם צוות המ־רכז ונכנסתי לסדנא לניהול ותכנון של תקופת החיים החדשה, בניתי לי תוכנית לתקופה הזאת, חזרתי לקשר עם חברת ילדות שלי, ובאופן כללי אני מרגישה שאני יכולה להשיג הכל, אפילו חזרתי לעבודה ב־50% משרה – ולא האמנתי שאעשה את זה". שמחות ושמחים לספר לכם ולכן שלאחר ארבע שנים אנו פותחים שלוחה חדשה של 'אפ 60+' בקאנטרי בארבור. בשלוחה יינתנו שיחות יעוץ והכוונה על ידי צוות המאמנים, ית־קיימו סדנאות לניהול ותכנון תקופת החיים החדשה, סדנאות הכנה לפרי־שה מבחינה כלכלית, סדנאות לאורח חיים בריא, הדרכות דיגיטליות ועוד. מוזמנים ליצור קשר עם צוות 'אפ 60+', בטלפון 03-7248339.

כתבה: שירה לחמן יחזקאלי, מנה־לת 'אפ 60+' בת"א-יפו

חמים וטעים

סיור טעימות קולינרי והיסטורי התקיים ביום חמישי האחרון לכבוד פורים ולמען העסקים בשכונת התקווה

שוק התקווה. עבר, הווה ועתיד

סיור טעימות קולינרי והיסטו־רי לכבוד פורים ולמען העס־קים בשכונת התקווה. התקיים ביום חמישי, 2.3.2023, בשעות 10:00–12:00 ומ־13:00 עד 01:00.

הסיור הייחודי, שנערך בשי־תוף בעלי העסקים ו'עיר עולם', הוציא את המשתתפים למסע יוצא דופן של טעימות ממטעמי שכונת התקווה.

כמו כן, במהלך הסיור נשזר סי־פור מגילת אסתר בהיסטוריית שכונת התקווה.

החוויה היתה בלתי נשכחת וט־עימה.

צילום: עיריית תל אביב-יפו

תוכנית לאיחוד וחלוקה (רה־פרצלציה) בשכונת התקווה נמשכת

80 שנה אחרי ייסוד השכונה, עיריית תל אביב-יפו החליטה לקדם מהלך היסטורי שמסדיר את הנכסים ויביא צדק חלוקתי לאלפי משפחות שמתגוררות בה

שכונת התקווה משתרעת על שטח של כ־1,000 דונם ומתגוררים בה כ־13 אלף תושבים. רוב הקרקעות בשכונה הן במעמד של 'מושע', כלומר ריבוי בעלים בשותפות בחלקה אחת גדולה שאין בה חלוקה ברורה.

80 שנה אחרי ייסוד השכונה החליטה העירייה לקדם מהלך היסטורי שמסדיר את הנכסים (רה־פרצלציה) ויביא צדק חלוקתי לאלפי משפחות שמתגוררות בשכונה.

המהלך מלווה בהשקעה עירונית חסרת תקדים של 50 מיליון ש"ח, והוא צפוי להימשך כעשור. בסופו תעבור שכונת התקווה תהליך של התחדשות, תוך שמירה על המרקם האדריכלי והסביבתי שלה.

מה זה רה־פרצלציה?

תהליך חלוקת הקרקעות במקום שבו יש ריבוי בעלים בשותפות בחלקה אחת, ללא חלוקה ברורה ביניהם, ורישומן על פי מקום ובעלים מוגדרים, נקרא פְּרְצוּל מחדש (רה־פרצליציה) – או בשמו המקצועי 'תוכנית לאיחוד ולחלוקה'.

למה צריך רה־פרצלציה?

כיום תושבי ותושבות השכונה המעוניינים לקחת משכנתה, לבנות ולהרחיב דירות ובתים, או למכור ולקנות נדל"ן, נתקלים בקשיים. הסדרת רישום המגרשים תאפשר לבעלי ולבעלות הדירות בשכונה להוציא היתרי בנייה, לקבל משכנתאות ולבצע פעולות שונות הקשורות בנכסים שלהם ביתר קלות.

מדוע עיריית תל אביב-יפו היא זו שמובילה את המהלך?

עיריית תל אביב–יפו רואה בפיתוח שכונת התקווה מטרה ראשונה במעלה. ברוח זו בוצעו בשכונה השקעות נרחבות שמטרתן שיפור מסיבי של תשתיות: בנייה של מוסדות חינוך וקהילה; מיזמים שונים למען ילדים, צעירים, סטודנטים, משפחות וקשישים; שיקום שוק התקווה; חידוש מרחב התרבות והפנאי סביב המרכז הקהילתי 'בית דני', מרכז 'דוהל' ומגרש בני יהודה; והעברת הקו הסגול של הרכבת.

מי השותפים של העירייה בתהליך?

עיריית תל אביב–יפו היא היוזמת והמובילה של התהליך. שותפה מרכזית שלה היא 'רשות מקרקעי ישראל', שנרתמה ליצירת מתווה כלכלי ייחודי שבמסגרתו תמכור את חלקיה בבעלות לידי הבעלים.

במה זה עולה?

כאמור, כדי ליישם הלכה למעשה את החזון העירוני בשכונה תשקיע העירייה במהלך השנים הקרובות 50 מיליון ש"ח.

ביצד ניתן לקבל פרטים נוספים על המהלך?

בשנים האחרונות קיימה עיריית תל אביב–יפו מפגשי תושבים בנושא. כמו כן מתקיים קשר קבוע ורציף עם תושבי ותושבות שכונת התקווה כדי לעדכן אותם בהתפתחויות ולאפשר להם לממש את זכויותיהם במלואן.

איך אותרו בעלי הנכסים בשכונה?

מתכננים, היסטוריונים, תושבים וגורמים נוספים חברו יחד למעין 'עבודת בילוש' כדי לשייך כל אחת מהקרקעות בשכונה לבעלים החוקיים שלהן. יש בעלים שעדיין לא אותרו. אנו פונים לתושבים או למי שעשויים להיות בעלים של דירות או חלקות בשכונת התקווה, וכן למי שמחזיק במידע בנוגע לבעלויות בקרקעות השכונה, לפנות אלינו על

רחוב אצ"ל בשכונת התקווה. שינוי מבורך | צילום: ריאן

פי פרטי הקשר הרשומים מטה, על מנת להשלים את התהליך בהקדם.

אז מה הצעד הראשון?

הצעד הראשון שצריך לעשות הוא לפנות אל חברת הניהול האחראית על קרקע התוכנית הרלוונטית (את החלוקה ניתן לראות בת־מונה המצורפת בתחילת העמוד) ולהשאיר פרטי קשר עבור זימון למפגשי תושבים והשלמת סקר הבעלויות.

הצעד שני הוא הסדרת הבעלות על הקרקע בטאבו.

שלוש חברות ניהול פועלות בנושא:

חושן – לירון ארבל, 09-8996472, liron@hosen-pm.co.il

איילה רונאל – נועה שריקי, 03-5248806, noa@ayalaronel.com

אתוס – אלעד וייסמן, 03-7503655, elad@ethos-group.co.i

ניתן לערער על התוכנית

הופקדה תוכנית רה־פרצלציה תא/מק/4691, הסדרת מגרשים בתחום רחוב גואל, חלקה 1, בגוש 6979 – שכונת התקווה.

מצפון – דרך ההגנה, ממזרח – רחוב דעואל, מדרום – רחוב הרותם, ממערב – גבול חלקה 1.

מטרת התוכנית היא להסדיר את הבעלות בקרקע על ידי חלוקה לתאי שטח ושיוכם לב־עלים (הרשומים בטאבו) בדרך של איחוד וחלוקה ללא הסכמת בעלים ובהתאם למצב הקיים בשטח, ככל הניתן.

כל המעוניין רשאי לעיין במסמכי התוכנית בחיפוש באינטרנט: 'תכנון זמין איתור תוכנית' (תוכנית מספר 507-0726463).

בנוסף ניתן לעיין במשרדי מינהל ההנדסה, ארכיון אגף תכנון העיר, שד' בן־גוריון 68, תל־אביב, בימים א', ב', ג' ו־ה', בשעות 08:00-13:00, קומה ג', חדר 309.

כל המעוניין בקרקע, בבניין או בכל פרט תכנוני אחר הרואה את עצמו נפגע על ידי שינוי התוכנית, וכן כל הזכאי לכך על פי סעיף 100 לחוק, רשאי להגיש התנגדות במשרדי הוועדה המקומית האמורה עד ליום 10.04.2023.

התנגדות לתוכנית לא תתקבל ולא תידון אלא אם כן הוגשה בכתב בפירוט הנמקות ובליווי תצהיר המאמת את העובדות שעליהן היא מסתמכת.

את ההתנגדויות יש להגיש ע"פ חוק בכתב, בליווי תצהיר עו"ד, ולשלוח לאלה דוידוף, מרכזת ועדת המשנה לתכנון ולבנייה תל־אביב-יפו, עד ליום 10.04.2023 ולאשר קבלה.

davidof_e@mail.tel-aviv.gov.il

טלפון: 03-7247254,

פקס: 03-7241949.

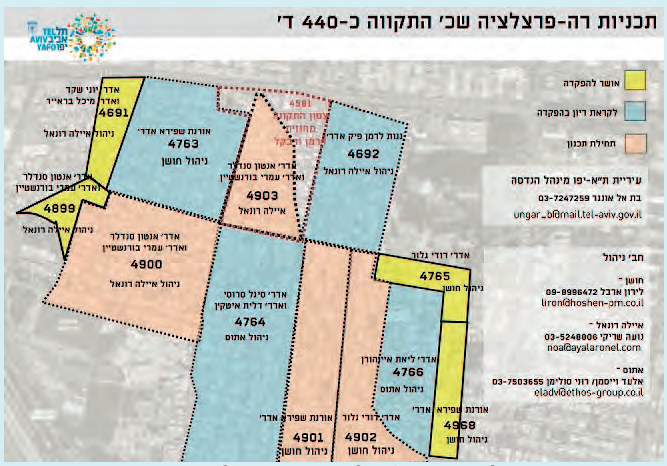

מפת הרחובות של התוכנית | צילום: עיריית תל אביב-יפו

הסדרת הפעילות של חברות הכלים השיתופיים

המדיניות התחבורתית של תל אביב-יפו מעודדת שימוש בכלי רכב זעירים, לרבות אופניים וקורקינטים. כלי רכב אלה מספקים מגוון יתרונות ציבוריים, לרבות צמצום הגודש, הגברת ההתניידות, צמצום יוקר המחיה, שיפור איכות האוויר ועוד

במהלך שנת 2018 החלו חברות ישראליות ובינלאומיות להציב כלים זעירים-שיתופיים-חשמליים להשכרה במרחב הציבורי. כלים אלה מייצרים הזדמנויות מגוונות לניידות, אך מנגד הם מציבים אתגרים מורכבים שאיתם העירייה מתמודדת בתחום הסדר במרחב הציבורי והשמירה על בטיחות כלל משתמשי הדרך, בדגש על הולכי הרגל.

בשנת 2019 ניתנו על ידי העירייה לראשונה היתרים זמניים להצבת כלים זעירים שיתופיים להשכרה במרחב הציבורי. זאת במסגרת פיילוט שבמהלכו בחנה העירייה את הפעילות בעיר, תוך שילוב מגוון רחב של מקורות מידע.

על פי הנתונים שהתקבלו בעירייה במחצית השנייה של שנת 2019, הכלים השיתופיים מבצעים כמיליון נסיעות בחודש, כשליש מהן מחליפות נסיעות של רכב פרטי. כלומר מדי יום או בכל יום נחסכות בעיר כ־10,000 נסיעות ברכב פרטי לאור הזמינות והשימוש בכלים השיתופיים.

מצד אחד, אין ספק באשר לתרומה המשמעותית של הכלים הזעירים להקלת הגודש התחבורתי בעיר. מצד שני, מתחדדים האתגרים שהכלים הללו מייצרים.

בסיכום הפיילוט בשלהי 2019 הוגדרו על ידי העירייה מספר תנאים, אשר ייכללו מעתה בהיתרים זמניים שיינתנו להצבת כלים זעירים שיתופיים להשכרה במרחב הציבורי, והם מפורטים בהרחבה בקול הקורא.

משנה לשנה העירייה מעדכנת את תנאי ההיתר לפי נתונים המתקבלים על פעילות החברות בעיר ולפי הנעשה בעולם בתחום הזה. העקרונות שעומדים לנגד עיני העירייה בפעילות זו הם שיפור בטיחות הולכי הרגל והרוכבים, שמירה על הסדר הציבורי ועידוד השימוש באמצעי תחבורה בני קיימא שמהווים חלופה נוחה ובטוחה לרכב הפרטי.

עיקרי ההסדרה

אז מה כוללת ההסדרה המעודכנת (עיקרי הדברים):

לוחיות זיהוי – על כל הכלים החשמליים השיתופיים מותקנת לוחית זיהוי. ראיתם כלי נוסע על המדרכה? דווחו לנו באמצעות אפליקציית 106. העירייה תעביר את הדיווח לחברות והן תפעלנה סנקציות כלפי הרוכבים.

אזורים אסורים לנסיעה – באזורים שבהם הרכיבה אסורה על פי חוק הכלים החשמליים יכבו אוטומטית ולא יאפשרו נסיעה (לדוגמה: כיכר הבימה, הרק בנמל תל אביב ועוד).

אזורים ממותני תנועה – באזורים עם חיכוך גבוה עם הולכי רגל הכלים יואטו למהירות של 15 קמ'ש באופן אוטומטי (לדוגמה: רחוב אבן גבירול בין רחוב הדסה לבין שדרות בן גוריון, כיכר גבעון, טיילת חוף גורדון ועוד).

הגבלת חניה – במרכז העיר (רובע 8,6,5,4,3) חניית הכלים מוגבלת אפליקטיבית לתאי החניה בלבד. לא ניתן לסיים נסיעה מחוץ לתא החניה. העירייה פועלת לסמן חניות לכלים זעירים בשאר העיר.

הגבלת מכסת כלים – כל חברה בעלת היתר תוכל להציב את מספר הכלים שנקבע לה בהיתר. מספר זה משתנה מעת לעת, ונכון לשנת 2021 הוא 2,200 כלים זעירים לחברה.

קסדה – תל אביב-יפו היא העיר

יפה על גלגלים

תל אביב-יפו היא אחת מ־10 הערים שהכי טוב לראות אותן באמצעות אופניים, כפי שעולה מדירוג של רשת החדשות האמריקאית CNN | עוד ברשימה: מונטריאול, סן פרנסיסקו וקופנהגן

תל אביב היא אחת מ־10 הערים שהכי טוב לראות אותן באמצעות אופניים. כך עולה מדירוג של רשת החדשות האמריקאית CNN.

בדירוג נכתב בין השאר על המרחקים הקצרים שאפשר לעבור באופניים בין נקודות עניין בעיר, אך גם על המאמץ של העירייה לפתח תשתיות ותרבות רכיבה.

בשנים האחרונות נסללו בתל אביב כבר 176 ק"מ של שבילי אופניים, ובעירייה עובדים כל הזמן על שיפור התשתיות בשבילים הקיימים ועל סלילת שבילים חדשים.

מעיריית תל אביב–יפו נמסר לנו: "אנו מברכים על התואר, וקבלתו רק מחזקת את המחויבות שלנו להשתפר כדי להרחיב ולשדרג את התשתיות לרכיבה בעיר ולהגדיל את היקף הרכיבה בעיר של יוממים ותושבים לצד התיירים. התואר בהחלט מחזק אותנו בדרך ונמשיך לעבוד עם קהילת הרוכבים ועם קהילת הולכי הרגל כדי לפתור קונפליקטים ולייצר עיר בטוחה ונעימה יותר לרכיבה והליכה. רק כך נייצר את השינוי בדרך".

ברשימה נמצאות בין השאר מונטריאול בקנדה, סן פרנסיסקו בארצות הברית וקופנהגן, בירת דנמרק.

הכלים הזעירים מקילים את הגודש התחבורתי בעיר | צילום: מהאלבום הפרטי

הראשונה בעולם שחייבה את כל החברות הפועלות בתחומה (3 במספר) להציב קסדות על 50% מהכלים. הדרישה הביאה ליצירת פתרון טכנולוגי חדש שלא היה קיים בעבר, וכעת היא מאפשרת לרוכבות ולרוכבים שאינם מצוידים בקסדה אישית לשמור על החוק המחייב חבישת קסדה בזמן הרכיבה.

העברת נתוני זמן אמת – בנוגע למיקום ולסטטוס השימוש של הכלים בעיר.

העברת דוחות חודשיים – על אודות השימוש ותאונות הדרכים.

חובת פריסה – בכל העיר, עם פריסה מינימלית נדרשת באזורי דרום העיר והמזרח.

חובת אישור מכון התקנים – לתקינות הכלים.

חובת סריקה של תעודת זהות – ואישור פרטני של גיל המשתמשים.

איסור הפעלת צפצופים ואזעקות.

הכללים החדשים והישנים מעמידים בתל אביב–יפו את ההסדרה המתקדמת מסוגה בעולם ומאפשרים לעייריה לשמור על האיזונים הנדרשים בין כלל משתמשי הדרך.

את רשימת התנאים המלאה ניתן לקרוא בקול קורא להגשת בקשות למתן היתר זמני להצבת כלים שיתופיים.

חשוב לדעת

רכיבה – הרכיבה על כלים חשמליים מותרת מגיל 16; חובה לחבוש קסדה (בקרוב תוצמד קסדה לכל כלי חשמלי שיתופי); ויש לרכוב רק על שביל אופניים, או על הכביש במקום שבו אין שביל; אסור לרכוב על מדרכות. לרשימת הכללים המלאה»

חניה – במרכז העיר (רובע 3, 5, 6, 8) חניית הכלים מוגבלת לתאי חניה בלבד. בשאר חלקי העיר יש להחנות את הכלים באופן שאינו חוסם מעברים של הולכי רגל, לפי הכללים האלה:

* אין לחסום או לגרום הפרעה במעברים ציבוריים.
* יש להקפיד על השארת מעבר חופשי במדרכה של 2 מטר לפחות, רק בסמוך לאבני השפה או בצמוד לבניין ולאורכו.
* אין לחסום תחנות אוטובוס (לרבות רחבת תמרון לכיסא גלגלים הצמודה לתחנה), כניסות לבתים ולמבנים.
* אין להעמיד או להשאיר כלים זעירים שיתופיים להשכרה בשטח גינות ציבוריות אשר אין בהן שבילי אופניים. כמו כן אין להעמיד או להשאיר כלים זעירים שיתופיים להשכרה בתחום השטח המגונן בשדרות העירוניות.

עזרו לנו לשמור על מרחב ציבורי בטוח ופנוי. ■

כולם מחפשים את כולם

מסיבת רחוב לכל המשפחה. בואו בתחפושות! בכפר שלם חוגגים את פורים במשחק המרוץ למגילה | ביום רביעי, 8.3, בשעה 16:00, ניפגש בשכונת כפיר לחפש את גיבורי המגילה ברחבי השכונה

מסיבת רחוב לכל המשפחה.
בואו בתחפושות!
בכפר שלם חוגגים את פורים במשחק המרוץ למגילה!
אחשוורוש מחפש את ושתי, ושתי מחפשת את המן, מרדכי מחפש את אסתר, ואנחנו מחפשים את כולם.
ביום רביעי, 8.3, בשעה 16:00, ניפגש בשכונת כפיר לחפש את גיבורי המגילה ברחבי השכונה.
בואו נצבע את השכונה בתחפושות.
הכניסה חופשית בהרשמה מראש.
הפעילות תתקיים במרחב הציבורי של שכונת כפיר.
שימו לב, לאחר ההרשמה תצורפו לקבוצת וואטסאפ שאליה תישלח הודעת ההזנקה.
מחכות לראותכם עם תחפושות צבעוניות שיקשטו את השכונה – כן, כן, גם ההורים. בואו כי באווירת החג תהיה חגיגה!

אז מה בתוכנית?
בנקודת ההתחלה תקבלו מפה ותצאו למסע בעקבות הדמויות המוכרות מהמגילה.
בכל תחנה תפגשו את אחת הדמויות, תפתרו חידות ותבצעו משימות שוות במיוחד!
בסוף המסלול נתכנס כולנו למשתה פורים שכונתי שמח.

תזכו למצוות

תושבי תל אביב-יפו אספו 10 טון ציוד, שכולל בגדי חורף, מוצרי היגיינה, משחקים לילדים ועוד, למען נפגעי רעידת האדמה בטורקיה

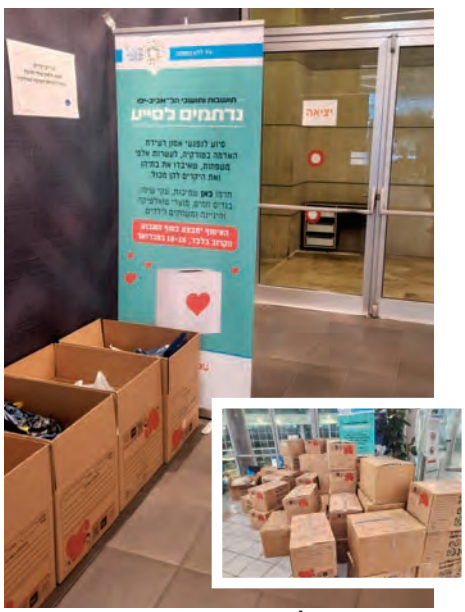

צילום: עיריית תל אביב יפו

איסוף הציוד למען נפגעי רעידות האדמה

בסוף השבוע שעבר הזמנו אתכם, תושבי ותושבות תל אביב-יפו, להשתתף במבצע בזק לאיסוף ציוד, תרומה לנפגעי רעידת האדמה בטורקיה.
המבצע התקיים בסוף השבוע בקאנטרים הקהילתיים ברחבי העיר, שבהם עשרות אלפים מכם מנויים, ובמסגרתו נתתם מהלב 10 טון ציוד: שמיכות, בגדי חורף, מוצרי היגיינה, משחקים לילדים ועוד. כ־300 ארגזים, שארזו צוותי העירייה במשימה לוגיסטית מהירה ומורכבת ובשיתוף פעולה בין מינהל השירותים החברתיים, מינהל קהילה תרבות וספורט ואגף רכש ולוגיסטיקה, הועמסו הערב על ספינת משא בחיפה, בדרך אל אלה שאיבדו הכל. תודה לשותפינו בחברת 'קוראל שירותי ים', שתרמה את הספינה, ובפלטפורמת 'Tribu' להתנדבות

פורים
בבית דני

יום שלישי 7.3.2023 | 10:00-14:00

מוקי
עם להיטיו הגדולים והאהובים

במה מרכזית
בכניסה חופשית:

קופיקו

במופע בידור מוסיקלי לכל המשפחה

מיטב להקות והרכבי הבית

מתקני לונה פארק
באנג'י | אומגה
מתחם גיימינג ענק - לגיל יסודי
מתחם מתנפחים ענק לגיל הרך

תחרות תחפושות נושאת פרסים

כרטיסים במכירה מוקדמת 35 ₪ | מחיר כרטיס ביום האירוע 40 ₪
מסלול עם צמיד כחול לגיל הרך | מסלול עם צמיד אדום לגילי יסודי
לפרטים נוספים ורכישת כרטיסים - 073-3844484 | **מס הכרטיסים מוגבל**

מרכז קהילתי בית דני
beit_dani

בית דני
תל אביב

מנהל קהילה
אגף דרום, מרחב דרום מזרח

קרנבל פורים ענק

בקאנטרי קהילתי בארבור

שלישי | 07.03.23 | 10:00-14:00

מתקני לונה פארק
ביתני יריד ומשחק נושאי פרסים
מתחם מתנפחים
קצפת ותות במופע מוסיקלי לכל המשפחה
מופע להקות המחול
מתחמי גיל הרך
פינות הפעלה בישול ויצירה
ועוד המון הפתעות!

קאנטרי קהילתי בארבור
פורים.חגים.קהילה

מכירה מוקדמת

ילד.ה מנוי.ה: 25 ש"ח | ילד.ה אורח.ת: 35 ש"ח | הורה מלווה: 5 ש"ח
מחיר ביום האירוע: ילד.ה: 40 ש"ח | הורה מלווה: 5 ש"ח

האירוע מותאם לילדים עם וללא מוגבלות | למידע ופרטים בנושא נגישות יש לפנות למזכירות הקאנטרי

יריד התחפושות | צילום: עיריית תל אביב-יפו

פורים במבצע

ירידי החלפת תחפושות, סדנאות לשדרוג תחפושות ועוד נערכו על ידי עיריית תל אביב-יפו

דווקא בחודש שבו מתקיימות בארץ הזמנות מרובות של תחפושות לכבוד חג הפורים, אשר לעיתים מוצאות את עצמן ללא שימוש עקב חוסר התאמה ובסופו של דבר בפח, קיימה עיריית תל אביב-יפו את אירועי 'פורים במבצע', שבהם ייערכו ירידי החלפת תחפושות, סדנאות שדרוג תחפושות ועוד.

צמצום צריכה הוא הדרך היעילה ביותר לשמור על הסביבה. פחות מוצרים = פחות שימוש במשאבי טבע, פחות אנרגיה וזיהום בתהליך הייצור ובתום השימוש ופחות פסולת. בין שכבר יש לכם או לכן תחפושת ובין שאין, הרשות לאיכות הסביבה וקיימות בעיריית תל אביב-יפו מזמינה אתכם ואתכן להגיע לחגיגות קדם פורים צבעוניות וירוקות במרכזים הקהילתיים וברחבי העיר.

עיריית תל אביב-יפו פועלת במגוון זירות על מנת לקדם פרויקטים ירוקים ולעודד מיחזור ומיחדוש בקרב תושבות ותושבי העיר. בתל אביב-יפו יותר מ-40% מהפסולת מועברת למיחזור והשבה וניצלת מהטמנה, כאשר מדי יום נאספים ברחבי העיר בממוצע כ-100 טון פסולת למיחזור שהופרדה על ידי תושבים ועסקים. אז המתינו רגע לפני ההזמנה של התחפושת מ'אליאקספרס' והצטרפו אלינו לצמצום האשפה, לתיקון הקיים במקום לקניית החדש ולרכישת תחפושות יד שנייה.

בין האירועים שנערכו במסגרת 'פורים במבצע':

- סדנת הכנת תחפושת לכלב ולחתול בבית 'יד לבנים' – גם להולכים על ארבע מגיעה תחפושת שאיתה יוכלו להצטלם לסטורי.
- פורים במבצע בהקשת 49 – ליאת מנור, אומנית ומעצבת, תלמד את המשתתפים לתת חיים חדשים לתחפושות ישנות בעזרת טכניקות תפירה, טריקים מגניבים ויצירת חיבורים חדשים ומקוריים.
- אירוע קדם פורים במרכז ספורט 'חדש' – סדנת יצירת אביזרים ותחפושות DIY לפורים, מסיבת החלפת תחפושות שכונתית עם עמדת תופרת מקצועית לתיקונים ללא עלות, וסדנת דיגיטף 'התחפושת הראשונה שלי' לגילאי לידה עד זחילה.
- סדנה להכנת תחפושות לילדים בבית אריאלה.
- יריד החלפת תחפושות בגינת דובנוב – ביריד סדנת הכנת אביזרים, מסכות וגלימות, פעילות 'של מי הזבל הזאת', הכוללת משחקי אימפרוביזציה סביבתיים, סדנת שיפוץ ושדרוג תחפושות ועוד.

דיגיטל שלי

הכול במקום אחד

מארנונה עד תרבות, מהתנדבות עד חינוך, מקהילה עד חניה.

חדש! דיגיטל שלי

להתחבר, להזדהות פעם אחת ולקבל את כל המידע והשירותים העירוניים שמותאמים לך באופן אישי, פשוט ומהיר - עד 3 הקלקות, באתר אפליקטיבי (מתפקד כמו יישומון בטלפון הנייד וכמו אתר במחשב).

פרטים והתחברות

אורפז אלמוג. האהבה לכלבים היא דרך חיים | צילום: מהאלבום הפרטי

דרך היופי של הכלבים

אורפז אלמוג סיפרה את הכלבים שלה בתקופה הקורונה ואז החליטה לפתוח סלון יופי לכלבים | עכשיו היא מספרת על השירות המיוחד שהיא מעניקה להם | על החיבור לשכונת התקווה | ועל הרגע המכונן שבו בעלי החיים יוצאים יפים ונקיים מהמקום שלה

● **מי אנחנו?**

אורפז אלמוג, בת 27, מתגוררת בשכונת התקווה. היא הבעלים של 'בוביק וג'ון', סלון לכלבים שנמצא ביחידת החצר שלה בברכיה 6 בשכונת התקווה, בצמוד לשוק התקווה.

● **איך הכל התחיל?**

"יש לי שני כלבים שעל שמם נקרא סלון היופי. זה התחיל מכך שהייתי מספרת אותם בתקופת הקורונה כי כל המספרות היו סגורות, ומשם נולד הרעיון. אהבתי את הדרך ואת התוצאה של טיפוח הכלבים. אני כל החיים עם כלבים, ונרשמתי בעקבות זאת לקורס תספורות לכלבים ופתחתי את העסק לפני שנה וחצי".

● **חוויה מיוחדת?**

"יש הרבה לקוחות שמתקשרים לחברים שלהם שנמצאים פתאום בתספורת של הכלב שלהם, שולחים להם תמונה ואז הם מגיעים. זה בעיקר מפה לאוזן. תספורת של כלב משתנה בהתאם לגזע והיא לוקחת בין שעה לשעה וחצי. בניגוד לרוב המספרות, אני לא קושרת את הכלבים לשולחן. יש יד חופשית עם השגחה צמודה כמובן. יש חטיפים ומוזיקה נעימה ברקע. קודם כל נותנים לכלבים להתאקלם ולהרגיש שהם בסביבה טבעית ואוהדת ורק אז מתחילים לעבוד. אני עושה סרטונים בהילוך מהיר של כל התהליך. יש לי גם לקוחה קבועה שמגיעה מבית שמש".

● **הכי חשוב:**

"שהכלב ירגיש בנוח, שלא תהיינה פציעות, שהבעלים יהיו מרוצים. לראות כלב שמגיע מוזנח ויוצא הכי יפה בעולם עם ריח טוב זו הרגשת סיפוק ענקית. יש כלבים שמגיעים עם ראסטות שמסתירים להם את הפנים, ואני דואגת שהם ייצאו עם מהפך, ממש מייקאובר. בעלי הכלבים לא נשארים במספרה אלא יוצאים וחוזרים לאסוף אותם, ולראות אותם משתאים זה כיף. אני תמיד מצלמת את הלפני ואת האחרי".

● **החיבור שלי לשכונת התקווה?**

"כל החיים גדלתי כאן בשכונה ואני מאוד אוהבת ומתחברת. כולם מכירים כאן את כולם וזה כיף. רואים אותי בשוק ונותנים לי פידבקים ומתייעצים ושואלים לגבי כל מיני דברים שקשורים לכלבים שלהם ואני מכוונת אותם דרך הטלפון. אני גם לא אעשה דברים שאין להם מקום רק בשביל לקחת כסף. הכל מותאם ברמה האישית כאילו שמדובר בכלבים שלי".

'בוביק וג'ון', סלון יופי לכלבים,
ברכיה 6, שכונת התקווה.
טלפון: 052-7852405.
שעות הפתיחה:
א'-ה': 08:00-19:00,
ימי שישי: 08:00 - 15:00.

רוצים להשתתף במדור? כתבו לנו:
98south.news@gmail.com

ערב שירה נשית (משמאל) פסטיבל 'נפגשות' | צילומים: מהאלבום הפרטי

במלוא הדרה

לכבוד יום האישה הבינלאומי תערוך עיריית תל אביב-יפו מספר אירועים ופעילויות שמסמלים את ההעצמה הנשית ואת ההובלה והייחודיות של נשים בקהילה, והם יטפלו גם באפליה, באלימות ובהתמודדויות של נשים מעצם היותן נשים | נחגוג את פועלן של שתי ענקיות רוח באירוע הקראת שירה של משוררות מקומיות, ויהיו הרצאה של שירה איסקוב, מופעי סטנד־אפ, סדנאות של תושבות מהשכונות ותערוכות שיתקיימו במרחב הציבורי ובמרכזים הקהילתיים

'במלוא הדרה' הוא שבוע שבו עיריית תל אביב–יפו תקיים אירו־עים לכבוד יום האישה הבינלאומי, שיחול השנה ב־8 במרץ. מכיוון שזה יקרה במועד שבו חל חג הפורים, 'במלוא הדרה' ייחגג בין מ־12 ועד 18 במרץ. 'במלוא הדרה' אלה אירו־עים ופעילויות שמסמלים את ההע־צמה הנשית, ההובלה והייחודיות של נשים בקהילה, והם יטפלו גם באפליה, באלימות ובהתמודדויות של נשים מעצם היותן נשים. שבוע 'במלוא הדרה' הוא יוזמה מקומית של תושבות פעילות ממועדון הנ־שים של שכונת יד אליהו, 'מועדון שלישי בשבילי', אשר הגו את הר־עיון לפני מספר שנים, ומאז עיריית תל אביב–יפו נוהגת להוציאה לפו־על בכל שנה.

שבוע 'במלוא הדרה' מכיל קשת רחבה של אירועים ושל נושאים, רובם יוזמות של תושבות העיר ובהובלתן. האירועים מבטאים מצד אחד את ההדר – העצמה נשית, פריצות הדרך, ההובלה והייחודיות, ומצד שני את ההדרה – את האפליה, הריחוק משולחן קבלת ההחלטות, ההשתקה, האלימות וההתמודדויות שאיתן נשים מתמודדות מעצם

מטפסות גבוה בנווה אליעזר

היותן נשים.

כל המרכזים הקהילתיים בדרום־מזרח ת"א נרתמים לטובת האירוע הזה, ויהיו גם אירועים מרחביים שאחד מהם יהיה אירוע שירה במר־חב הציבורי – ברחבה שבין הרחובות ע"ש ד"ק ויקי שירן ודליה רביקו־ביץ'. זו השנה השנייה שבה נחגוג את פועלן ונציח את שתי ענקיות הרוח באירוע של הקראת שירה של משוררות מקומיות, ויהיו הרצאה של שירה איסקוב, מופעי סטנד־אפ, סדנאות של תושבות מהשכונות ות־ערוכות שיתקיימו במרחב הציבורי ובמרכזים הקהילתיים.

אנו מזמינות אותך לקחת חלק בש־בוע הזה ולמצוא את החיבור האישי שלך לנשיות, להדר ולהדרה באחד או יותר מעשרות האירועים במרח־בים הציבוריים בעיר ובדיגיטל.

במסגרת השבוע תיחשף לראשונה 'עיר שווה': התוכנית לקידום שוויון מגדרי בתל אביב–יפו.

השבוע הוא פרי יוזמה של מינהל

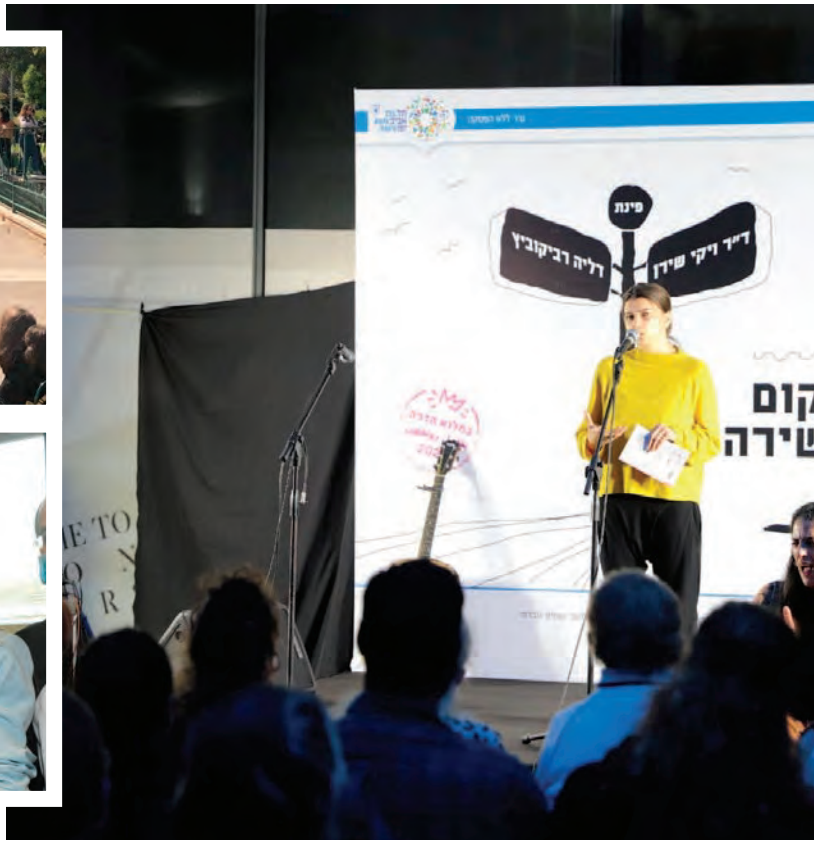

שירה איסקוב. תעניק הרצאה | צילום: חיים הורנשטיין

קהילה, תרבות וספורט בשיתוף עם הרשות לחוסן ושוויון חברתי והמי־שלמה ליפו.

ילדות, נערות ונשים שונות ומגוונות מכל קצות החברה נולדות, משחקות, מבלות, יוצרות, מתבגרות, לומדות, עובדות, מקימות משפחות, נוסעות, חיות וגם מזדקנות בעיר תל אביב–יפו.

אנחנו בעיריית תל אביב–יפו רואים ורואות אתכן נשות העיר.

מזה כשנתיים העירייה מפתחת תוכנית אסטרטגית יוצאת דופן: התוכנית 'עיר שווה' לקידום נשים ושוויון מגדרי. כי גם בשנת 2022 אי־השוויון בין נשים לגברים עדיין מאפיין את החברה הישראלית.

גיבוש התוכנית

אחרי מחקר מקיף על הנושא בארץ ובעולם, שיתוף ציבור והתייעצויות עם מומחים ומומחיות, עם ארגוני המגזר השלישי והעסקי ועם גורמים עירוניים שונים, בחרנו להתמקד בשמונה תחומים: חינוך; ביטחון אישי; מרחב ציבורי ומוסדות קהילה; תחבורה; תרבות ואומנות; ספורט; תעסוקה והזדמנויות כלכליות; וייצוג נשים בהנהלה הבכירה בעירייה ובתאגידים העירוניים.

בכל אחד מהתחומים בחנו את התהליכים, ההחלטות, התוכניות והפעילויות העירוניות תחת 'עדשה מגדרית', ושאלנו מי יושב או יושבת סביב השולחן בעת קבלת ההחלטות? מי נהנה או נהנית מהשירותים העירוניים? איך מתחלקים המשאבים? אילו התאמות ושינוים דרושים כדי להסיר חסמים ולקדם שוויון מגדרי? מגוון התחומים משקף את ההבנה שאי־השוויון המגדרי מקיף את כל זירות החיים, ובהתאם נדרשת פעולה הוליסטית ומקיפה: ממדיניות עירונית שמקשה על מועדוני החשפנות ועד ללשון פנייה שוויונית בפרסומי העירייה; מפרוגרמות למבני ציבור שלוקחות בחשבון חוויות וצרכים של נשים ועד לחינוך להוגנות מגדרית בגן הילדים ובבתי הספר; מהכשרת עסקים בעיר למניעת הטרדות מיניות ועד לייצוג שוויוני במופעי החוצות.

שוויון מגדרי כחוסן עירוני

השוויון המגדרי הוא לא עניין לנשים בלבד, הוא אינטרס של כולנו, נשים וגברים כאחד, והוא נחוץ כדי שתל אביב–יפו תהיה עיר בטוחה, מכילה וטובה יותר, עיר לכולם ולכולן. עיר שווה: תל אביב־יפו לא מחכה לשינויים ברמה הלאומית או לכוחות השוק שיעשו את העבודה – אלא משנה מציאות.

ירדן נעים, מנהלת קשרי קהילה של דרום־מזרח תל אביב: "מאוד מרגש שיוזמה שהתחילה בדרום־מזרח תל אביב חולשת עכשיו על כל העיר, וכדאי להישאר מעודכנים לגבי האירועים שיתרחשו אצלכם/ן מתחת לבית".

אחת משלנו

בת שבע פייג נולדה וגדלה בברלין | כשהגיעה לגיל 18 החליטה להגיע לישראל בגלל שורשיה היהודיים | עכשיו היא מככבת ב'בנות יהודה' | מתנדבת בבית החולים איכילוב | ונהנית מכל רגע בדירה שבה שיכנו אותה בכפר שלם: "אני מחוברת לגמרי לקבוצה שלי, מאושרת בבית שלי ברחוב צוקרמן בכפר שלם ומשלבת את שתי האהבות הגדולות שלי - הכדורגל והרפואה"

מהסיפור של בת שבע פייג

אפשר לעשות סרט תיעודי. היא רק בת 18, נולדה בברלין ומבירת גרמניה הגיעה לכפר שלם.

"הסיפור שלי הוא שנולדתי לאמא ישראלית שגדלה בבת ים להורים שעלו מרומניה וכשמלאו לה 10 היא וסבא וסבתא שלי עברו לברלין. לפני שנה וחצי החלטתי שאני רוצה לחוות קצת משהו שהוא אחר מגרמניה, ואחרי התייעצות עם אמא שלי החלטתי שאני מתחברת לשורשים הישראליים והיהודיים שלי. במסגרת שיתוף פעולה של הצלב האדום יחד עם השירות החברתי בגרמניה קיבלתי מהם שליחות שבה אני מייצגת את הצלב האדום ומשמשת שגרירה של של גרמניה במדינה אחרת במסגרת פעילות וולונטרית שמתקיימת בכל העולם". במסגרת הזאת הגיעה בת שבע לדירה שהעמידו לרשותה בכפר שלם. בת שבע הוצבה בבית החולים איכילוב ככוח עזר רפואי.

"החלום הכי גדול שלי הוא להיות רופאה בעתיד, אז זה משהו שאני מאוד נהנית לעשות אותו, ולמרות שזו עבודה קשה אני מרגישה מצוין לבצע את המשימה הזאת. אני עוזרת לחולים, ומדי פעם גם מאפשרים לי להיכנס לחדרי ניתוח לצפות או לתת יד, וזה מרתק. האווירה בחדר ניתוח היא מיוחדת, ואני מנסה גם לצפות בניתוחים וגם ללמוד קצת. יש הרבה אדרנלין בחדר ניתוח, ותמיד זה מרגש לראות תהליך החלמה של חולים".

"היה ברור לי שכשאגיע לישראל ארצה להמשיך לשחק. ישבתי בבית, בגרמניה, מוכנה כבר לטיסה לישראל, והתחלתי לחפש ברשתות החברתיות קבוצה ישראלית שתסכים לקלוט אותי"

ללכת אחרי הלב

לצד העניין הרב בעולם הרפואה בת שבע פייג תמיד נמשכה גם לכדורגל. "מגיל שש שיחקתי כדורגל בברלין, בקבוצה ששמה 'ברלינה'. זה משהו שליווה אותי כל הילדות, ופרט לעובדה ששיחקתי בקבוצה עם בנות שיחקתי גם בקבוצה עם בנים. היה ברור לי שכשאגיע לישראל ארצה להמשיך לשחק. ישבתי בבית, בגרמניה, מוכנה כבר לטיסה לישראל, והתחלתי לחפש ברשתות החברתיות קבוצה ישראלית שתסכים לקלוט אותי".

קיבלת משוב מקבוצות בישראל שהתעניינו בך?

"קיבלתי הודעות מאס"א תל אביב ומנתניה. בשתי הקבוצות ביקשו שאגיע להתרשמות. בשני המקרים אחרי אימון אחד רצו שאצטרף לקבוצה, אבל מכיוון שאין לי תעודת זהות ישראלית ואני על תקן של שחקנית זרה והקבוצות האלה משחקות בליגה נמוכה, לא היה תקן

פייג בפעולה. כבשה כבר ארבעה שערים במדים הכתומים | צילומים: מהאלבום הפרטי

שיאפשר לי לשחק שם. ביקשתי מהמנהלת של אס"א תל אביב שת־קשר אותי לקבוצה בליגה גבוהה שכן יכולה לקלוט שחקניות זרות, אז נתנו לי את הטלפון של קדן, המ־נהלת של 'בנות יהודה'".

10 דקות מהבית

פייג התחילה להתאמן ב'בנות יהודה' ומהר מאוד הרשימה והצט־רפה לקבוצה משכונת התקווה. "יש לנו קבוצה נהדרת, לא רק במובן המקצועי אלא גם במובן החברתי. אנחנו השחקניות באמת חברות טובות על המגרש ומחוצה לו. כל אחת פה עשתה המון כדי לעזור לי להיקלט ולהתאקלם. המגרש בש־כונת התקווה הוא בערך 10 דקות מהבית שלי, וחוץ מאשר להתאמן ולשחק עם הבנות אנחנו גם חב־רות ביומיום, הולכות ביחד לים ונמצאות יחד מחוץ לקבוצה. הדבר

"אנחנו השחקניות באמת חברות טובות על המגרש ומחוצה לו. כל אחת פה עשתה המון כדי לעזור לי להיקלט ולהתאקלם, וחוץ מאשר להתאמן ולשחק עם הבנות אנחנו גם חברות ביומיום, הולכות ביחד לים ונמצאות יחד"

היחיד שמפריע לי הוא שהן משחקות פוצ'יוולי, שזה כדורגל רשת על חוף הים, ואני פחות מתחברת למשחק הזה ומעדיפה כדורגל על הדשא". פייג משחקת בתפקיד הקשרית האחורית עם המספר 16 על גבה. היא הבקיעה העונה כבר ארבעה שערים ומגלה כישרון באמת יוצא דופן. "אני מחוברת לגמרי לקבוצה שלי 'בנות יהודה' וגם נהנית מכל רגע מהדירה שלי ברחוב צוקרמן בכפר שלם", היא מספרת. "הכדור־גל והרפואה הם שתי האהבות הגדו־לות שלי, וגם החיבור שלי לישראל הוא מיוחד, ולכן אני מאושרת".

פייג תסיים את שירותה בהתנד־בות בחודש אוגוסט, וסמוך לכך היא תצטרך לקבל החלטה מכריעה: האם לעשות עלייה ואז להתגייס לשי־רות צבאי או שמא לחזור לגרמניה. "אני מתלבטת מה לעשות גם בגלל ששירות צבאי יביא כמעט בוודאות לכך שאצטרך לוותר על הכדורגל ועל האימונים והמשחקים ב'בנות יהודה'. כמו תמיד, גם כאן אלך אחרי הלב שלי, ואני מקווה שאקבל את ההחלטה הנכונה".

רוצים להשתתף במדור? כתבו לנו:
98south.news@gmail.com

עדי ולילך. גם לקוחות מהמסעדה של עדי יגיעו לחתונה | צילום: מהאלבום הפרטי

סיפור ההיכרות של עדי ולילך נלקח מקומדיה רומנטית: הוא קיבל את הטלפון שלה מחברה שלה, אבל לא התקשר במשך שנה, עד שהם נפגשו ב... חתונה | עכשיו, אחרי שנתיים ביחד, הם עתידים להתמסד בחודש מאי | מבלים את סוף השבוע ביחד עם חברים ומשפחה רגע לפני שעדי פותח את המסעדה שבבעלותו במוצ"ש | ומתכוונים בעזרת השם לגדל את ילדיהם כאן בכפר שלם

הזמנה לחתונה

● מי אנחנו?

לילך, בת 29, גננת. עדי, בן 31, בעלים של מסעדה והכלב טופי. בקרוב, בחודש מאי, הזוג מתחתן, ואז הם יהפכו למשפחת שמאי. מתגוררים בכפר שלם.

● יום שישי את יודעת?

לילך עובדת בבוקר, עדי הולך למסעדה כדי לסדר אותה לקראת הפתיחה במוצ"ש. עדי לא מפספס משחקים של בני יהודה, שמשחקת בימי שישי בדרך כלל. כשעדי חוזר יוצאים לטיול עם טופי והזוג מתעדכן על כל מה שהם פספסו במהלך השבוע. בערב יוצאים לקידוש או אצל אמא של עדי או אצל אמא של לילך. יש כמובן גם זמן בישולים לשבת, שכוללים אפונה, אורז, פירה, ממולאים, בשר בתנור, דגים ועוד הרבה דברים טובים. בערב הקידוש או בבית או אצל אחד ההורים של בני הזוג. אחרי הקידוש או שיוצאים לבלות או שיושבים עם חברים.

● שבת בבוקר יום יפה?

לא מוותרים על ארוחת בוקר במסעדת ה'בנדיקט' ברוטשילד. אחרי זה מטיילים ברחבי העיר, מעבירים את השבת בכיף וביחד, ואז חוזרים הביתה, נחים, ובמוצ"ש עדי פותח את המסעדה ולילך יוצאת עם חברות.

● איך הכל התחיל?

לפני שלוש שנים חברה של לילך רצתה להכיר לה את עדי ונתנה לו את מספר הטלפון. עדי הבטיח להתקשר אבל לא עשה כלום במשך שנה שלמה. אותה חברה התחתנה אחרי שנה, ובאמצע האירוע היא לא מצאה את אחת המלוות שלה, אז היא קראה ללילך, ואז עדי היה עם החתן בחדר. הכלה איבדה תכשיט ואיבדה את קור הרוח. לילך ביקשה שהגברים ייצאו והכלה, שראתה את השניים מדברים, סיפרה לה שזה עדי. לילך הבינה מי האיש שהבריז לה, אבל הזוג יצא לבלות אחרי יומיים, ולילך אומרת ש"ידעתי שזה יהיה בעלי וזה לא ייגמר לעולם".

● החיבור לכפר שלם?

עדי גדל בשכונה. לילך מחולון והגיעה לפה בעקבותיו. היא היתה הולכת לעודד אותו במשחק כדורגל ומבקרת במסעדה. החיבור של עדי לאנשים כאן הוא מוחלט. לילך מעידה שיש כאן הדדיות, אחווה וחברות אמיתית וכולם מכירים את כולם ומפרגנים לכולם. ולראיה, הרבה לקוחות מהמסעדה של עדי יגיעו לחתונה. בעז"ה, לילך מבטיחה שילדיהם יגדלו פה.

חדש

כן, עוד קבוצת וואטסאפ
(אבל ממש שווה)

הוואטסאפ העירוני

כל מה שליד הבית וחשוב לך לדעת
אירועים, עבודות תשתית, חינוך ועוד

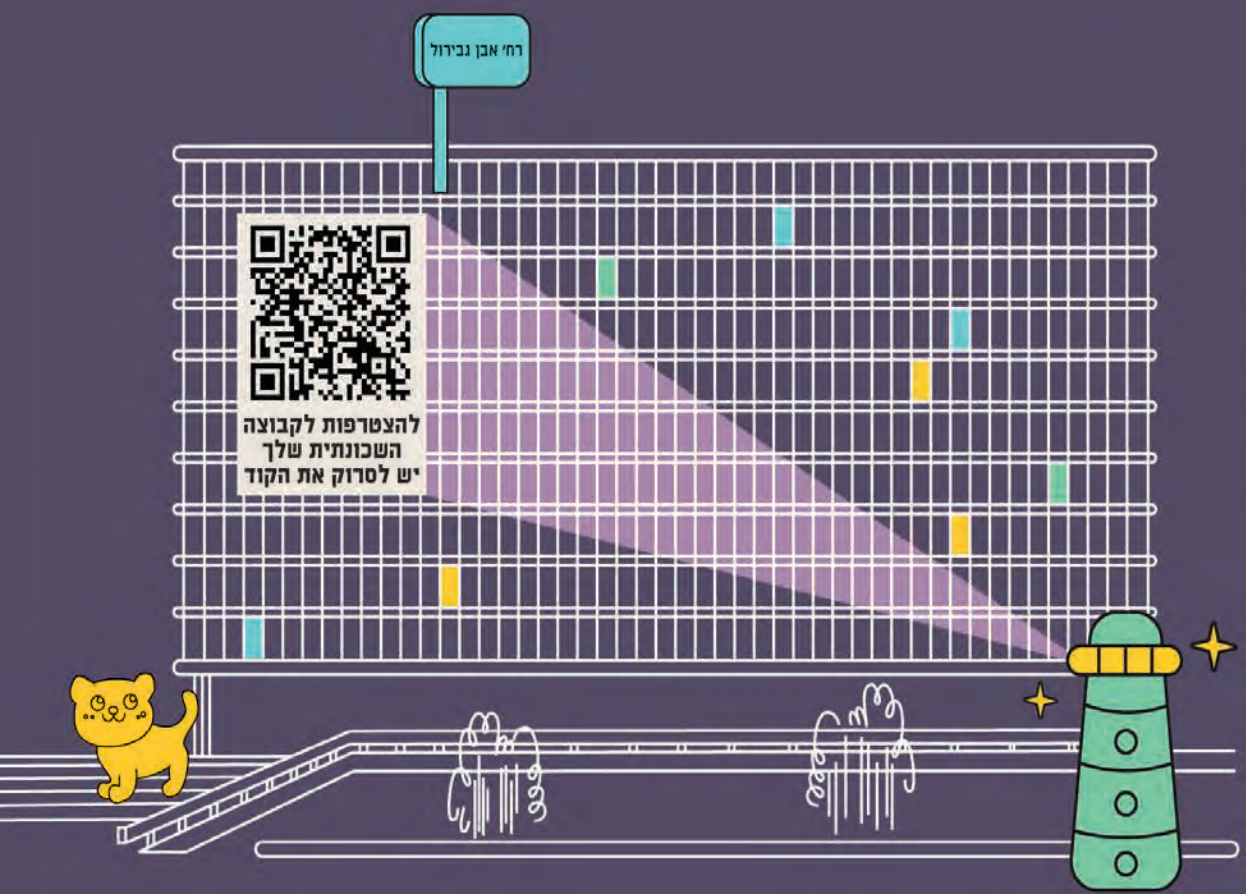

נתינה אינסופית

רהב גלעד מיד אליהו, שף חובב, מבשל כיד המלך לכל מי שידו אינה משגת, ורק לאחרונה הוא הרים יחד עם הרב מנדי מבית חב"ד אירוע לברית של תאומים עם סעודה משודרגת, וכל זה בהתנדבות מלאה | "כל מה שאני עושה הוא נטו מאהבה", הוא מספר | חוץ מזה, יש גם הירתמות למשפחות נזקקות, שהוא חלק ממנה, וחלום להפוך יום אחד את החיבור עם המטבח לעניין שיהפוך לפרנסה

מי אני?

רהב גלעד, בן 35, עובד במכללת SV, מכללת הייטק בתל אביב. נשוי+3, מתגורר ביד אליהו.

אני והמטבח?

"מאז ומעולם, ממש כילד תמיד נמשכתי לעולם האוכל, בעיקר בשביל לעשות עבור אחרים. למדתי מאמא שלי המון, ואני גם לומד מהאינטרנט, עם פרשנות שלי שהופכת את המאכל לייחודי. עם כניסת הקורונה העליתי הילוך והתחלתי לבשל המון בבית למשפחה ולחברים ובכל מיני אירועי התנדבות בבית חב"ד למשפחות, כמו בריתות, אירועים של בית חב"ד עצמו, והרבה ממה שאני עושה זה נטו מנתינה ואהבה ובהתנדבות. כל מה שמבקשים וצריכים, אני נרתם גם למשפחות נזקקות. אם אני נתקל בפייסבוק במשפחות שאין להם אני נרתם להכין להם מגשים של ירקות ואוכל חם. השאיפה היא לקחת את זה צעד קדימה כי זה ממלא אותי".

האירוע האחרון שעשיתי?

"משפחה מסוימת פנתה לרב מנדי, הרב של חב"ד בנווה אליעזר ברחוב ששת הימים, רב שכולו לב שהוא גם מוהל. הרב נרתם, ולמרות שהם רצו ברית מצומצמת כי הם משפחה קשת יום, הרב יחד איתנו עשה אירוע גדול ומושקע, הכל בהתנדבות מלאה. זו היתה ברית של תאומים יחד עם המשפחה ומתפללי בית הכנסת. רכשתי מוצרים אחרי שאספתי תרומות, והכנו להם ארוחה מלאה כל טוב, עם דגים, אורז, תפוחי אדמה, 22 ק"ג אסאדו, שעועית לבנה ושעועית אדומה, והיה אירוע יוצא דופן עם המון שמחה, והיה מרגש לראות את ההורים של התינוקות מתרגשים כל כך. ויתרתי על יום עבודה ועשינו את כל מה שצריך בזכות היוזמה של הרב מנדי. אנחנו עורכים אירועים, תפילות ומעבירים משלוחים ל־30–40 משפחות עם דברים מלאים בכל טוב מבלי שהמשפחה יודעת".

המנה שלי?

"בחרתי באסאדו. אחרי בישול ארוך מאוד הנתח טעים ועסיסי. אם יודעים לתבל אותו כמו שצריך ולסגור אותו כמו שצריך, זה ממש מעדן שנימוח בפה".

אני וריאליטי אוכל?

"מדי פעם אני רואה את 'מאסטר שף' ואת שאר התוכניות. התלבטתי אם להשתתף, אבל באישיות שלי אני אדם שלא ייזום דבר כזה. אם יפנו אליי אז בכיף, אבל אני לא אוהב חשיפה. גם באירועים בבית חב"ד אני לא יוצא מהמטבח. אשתי יודעת שאף אחד לא נכנס למטבח של רהב כי זו הממלכה שלי. החלום הוא יום אחד להתפרנס מאוכל, אבל צריך דחיפה ראשונית שתתניע את זה. בינתיים אני עושה את הכל מהלב ללא תמורה".

אני ואשתי:

"אני ולירון נשואים שבע שנים. פניתי אליה בפייסבוק אחרי שראיתי תמונה עם חברים משותפים. שלחתי לה הודעה, ואחרי מספר ימים היא ענתה לי אבל נתנה לי חודשיים לדרוף אחריה

רהב גלעד. אוכל עם נשמה | צילום: מהאלבום הפרטי

מוטו לחיים:
"ההצלחה נקבעת על פי היכולת שלנו לנהל את עצמנו למען השגת היעדים והמטרות שלנו"

עד שהסכימה להיפגש. אחרי שמונה חודשים שלפתי טבעת. לירון עו־בדת סוציאלית ודואגת למשפחות במצוקה, אז הקטע של הנתינה הוא אצל שנינו. גם שם, במסגרת העבו־דה שלה עם משפחות במצוקה, היינו דואגים למי שצריך שיהיה לו אוכל חם וגייסנו להם תרומות".

אני ויד אליהו:

"גדלתי פה, בהתחלה ברחוב מעפילי אגוז ואז עברנו ליד אליהו. כאן הכרתי את כל החברים שאיתי. אנחנו חבורה של עשרה אנשים מאז ימי בית הספר עציון. הכרתי את חב"ד ומתנ"סים, וגם שם אני נרתם ומסייע. התושבים פה מאוד נעימים, עוזרים זה לזה בכל. הקהילה מאוד חמה, הרבה אוכלוסייה דתית וקהל שאוהב לתרום. כשאנחנו פונים אנשים נותנים יד בלי לשאול".

אסאדו
(נתח שבין 2 ל־5 ק"ג)

הרכיבים:

נתח אסאדו

שום

מלח גס

פלפל גרוס

סילאן

דבש

שמן זית

חרדל

* אפשר גם מיני תפוחי אדמה

אופן ההכנה:

לצרוב את הנתח משני הצדדים ולהוציא, למרוח סילאן ואת שמן הזית, החרדל והשום,
לסגור היטב בניירות אפייה, ואז בעזרת כמה סיבובים עם נייר כסף להדק ולתבנית סגורה
לפלטה: 12 שעות; לתנור: בין 8 ל־10 שעות על 110 מעלות, או 6 שעות על 160 מעלות.

רוצים להשתתף במדור? כתבו לנו:
98south.news@gmail.com

לתת את הנשמה ואת הלב

'תצוה' // הרב נסים בכור

פרשת השבוע מלמדת אותנו שכפי שמשה רבנו עשה רק כדי לתת ולא כדי לקבל, אם בני הזוג יממשו את הפסוק "כדת משה וישראל" וכל אחד יחשוב על השני, חיי הנישואין שלנו יהיו הרבה יותר טובים, מתוקים ומעצימים

פרשת 'תצוה'. הפסוק הראשון בפרשתנו הוא "ואתה תצווה את בני ישראל וייקחו אליך שמן זית זך כתית למאור להעלות נר תמיד". וזאת הפרשה הראשונה מאז חומש שמות שלא מוזכר שמו של משה רבנו, וזה מכיוון שלאחר שבני ישראל חטאו בחטא העגל רצה הקב"ה להעניש אותם בדין חמור, ומייד התחזק משה רבנו בתפילה וכיפר לעם ישראל. אומנם נענשנו אבל בדרגה נמוכה יחסית למה שהיה צריך להיות. משה, כשראה והבין שאין הקב"ה רוצה לס־לוח הפעם, אמר להקב"ה שאם אין ויתור ומיתוק הדין אז "מחני נא מס־פרך אשר כתבת", הווה אומר תשמיד אותי ומחק את זכרי... דהיינו אהבת משה לעם ישראל היתה כל כך גדו־לה שהוא העדיף לוותר על כל גדול־תו ופועלו לכבוד ה', וזה אומר שהוא לא יהיה מוזכר בתור מי שהוציא את בני ישראל ממצרים, מי שנלחם בעוג מלך הבשן ובסיחון מלך האמורי, מי שנתן תורה לעם היהודי, ומכיוון שדיבור של צדיק לעולם אינו חוזר ריקם, הקב"ה הטוב אכן קיבל את תפילת משה, אבל מחק את שמו מפ־רשה אחת (יותר מדויק, לא הזכיר את שמו של משה בפרשת 'תצוה').

בטבעת זו

ואנחנו רואים ולמדים גדלות נתינה ללא תנאים ממשה רבנו, ולכן בזמן החופה, כשאנו מקימים בית בישראל, אומר החתן לכלתו: "הרי את מקוד־שת לי כדת משה וישראל" ונותן לה טבעת. הדבר היפה בטבעת שהיא עגולה ואין לה פינות... כי בחיי הני־שואין אם מתחילים להיתקע בפינות (מחפשים האחד את השני בכל מיני ויכוחים קטנים ומעצבנים, כל מיני פינות) אז הנישואין נעלמים ומקב־לים גירושין, ה' ישמור ויציל.

ולכן אופן ההכנה של הטבעת הוא שלוקחים מלבן מתכת דק וארוך ומ־כופפים את שני הקצוות, ואז בנקודת המפגש מרתכים, ואח"כ משייפים וצובעים ונוצרת טבעת מושלמת. כך בדיוק בונים את בית ישראל, שני הקצוות הם הזכר והנקבה, החתן והכלה, ובלי ויתור, דהיינו התכו־פפות, לא יחזיקו מעמד, לא תיווצר טבעת – מעגל החיים. אבל כל אחד מהם מרגיש שהוא תורם ומגיע לו

יש סיבה לכך שהטבעת היא עגולה | צילום: שאטרסטוק

כל מתאגרף יודע שאם הכניסו אותו לפינה סביר להניח שהוא ייצא משם 'בשן ועין' או יפסיד את הקרב בהשפלה. לכן נשתדל, אח יקר ואחות יקרה, לבנות, להרים ולשמח זה את זה, כי את הקרח שוברים בחום, בחיוך, בנתינה תקום משפחה

יותר... אז מזכירים להם כבר ברגע ששמים את הטבעת, ברגע הקידושין, את דת משה וישראל, שהרי 40 שנה נלחם משה עבור כל יהודי כדי לגאול אותם מעבדות לחירות, משיעבוד לגאולה, והאכילם ופרנסם ע"י מן ובאר וכו', ובסוף דאג שיהושע תלמידו יכ־ניסם לארץ הקודש, ומה עם משה, לצ־ערנו נשאר למות במדבר והקב"ה הטוב קברו והספידו.

לא להיכנס לפינות

רואים שמשה עשה רק כדי לתת ולא כדי לקבל, שום טובת הנאה לא לקח משה לעצמו, להפך, רק נתן מעצמו לזולת, חי כדי להיטיב לשני... אם בני הזוג ירגי־שו ככה רק בטיפה, כל אחד יחשוב על השני, חיי הנישואין שלנו יהיו הרבה יותר טובים, מתוקים ומעצימים. יהי רצון שנדע להחמיא ולפרגן ונתרחק מעקיצות, לא לחברים ולא לילדים ולא לאישה או לבעל, כי "עקיצות הן פינות ואנו לא רוצים להיתקע בפינה". כל מתאגרף יודע שאם הכניסו אותו לפי־נה סביר להניח שהוא ייצא משם 'בשן ועין' או יפסיד את הקרב בהשפלה... לכן נשתדל, אח יקר ואחות יקרה, לב־נות, להרים ולשמח האחד את השני, כי את הקרח שוברים בחום, בחיוך, בנתינה תקום משפחה. שבת שלום ושלום בית לכל בית ישראל. אמן.

זמני השבת: כניסת השבת: 17:13 יציאת השבת: 18:11

הוואטסאפ העירוני

עיריית תל־אביב-יפו מעדכנת אותך
הכי קרוב שיש לגבי כל מה שקורה
בסביבת השכונה שלך.

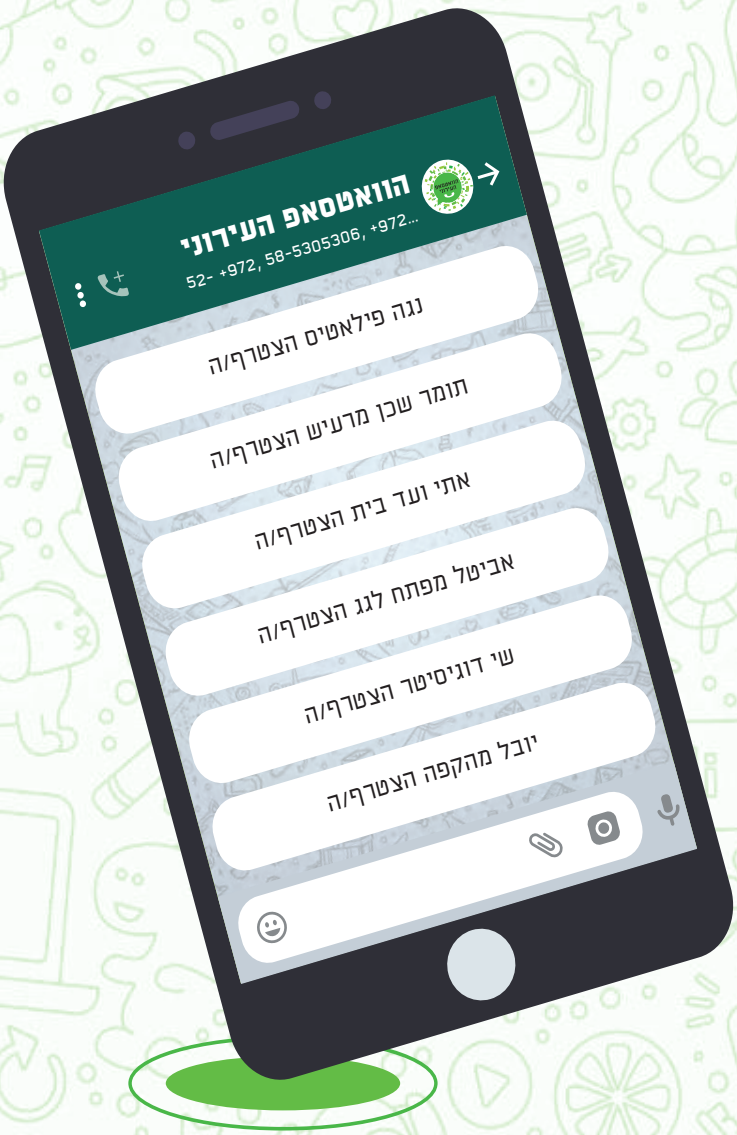

להצטרפות יש לסרוק את הקוד

שחור ופתור

13	22	13	15	54	43	33	22	32	22	29	21	29	21	12	22	23	35	18	9	23	23	42	51	34

2 2 4 1
9 5 2
5 3 3
3 2 2
1 3 7
5 7
4 3
18
2 17
3 3 4
3 5
5 5 2
4 1 1 1 2 3
2 3 1 1 3 3 2
2 3 1 1 3 4 2
2 1 1 5 1
2 1 1 2 4
2 1 1 2
3 1 1 2
4 5 3
5 2 2 4
3 2 1 5
2 4 1 2
3 2 1 2
3 1 1 1 1 2
2 1 2 2
2 2 2
8 2
2 2 2
8 2

- כל מספר מציין רצף של משבצות אותן יש להשחיר.
לדוגמה: בשורה הראשונה מופיע המספר 5 ולכן נשחיר 5 משבצות.
- בין רצפים מושחרים חייבת להיות לפחות משבצת אחת ריקה.
לדוגמה: בשורה הרביעית, בין שני הרצפים 2 ו־ 2 נשאיר משבצת ריקה.
- סדר המספרים הוא הסדר בו יופיעו הרצפים המושחרים, מלמעלה למטה או משמאל לימין. לדוגמה: בטור האמצעי מופיעים המספרים 3 ו־ 1. הרצף הראשון שנשחיר הוא 3 ולאחריו 1.

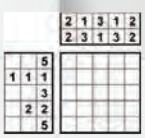

תשבץ

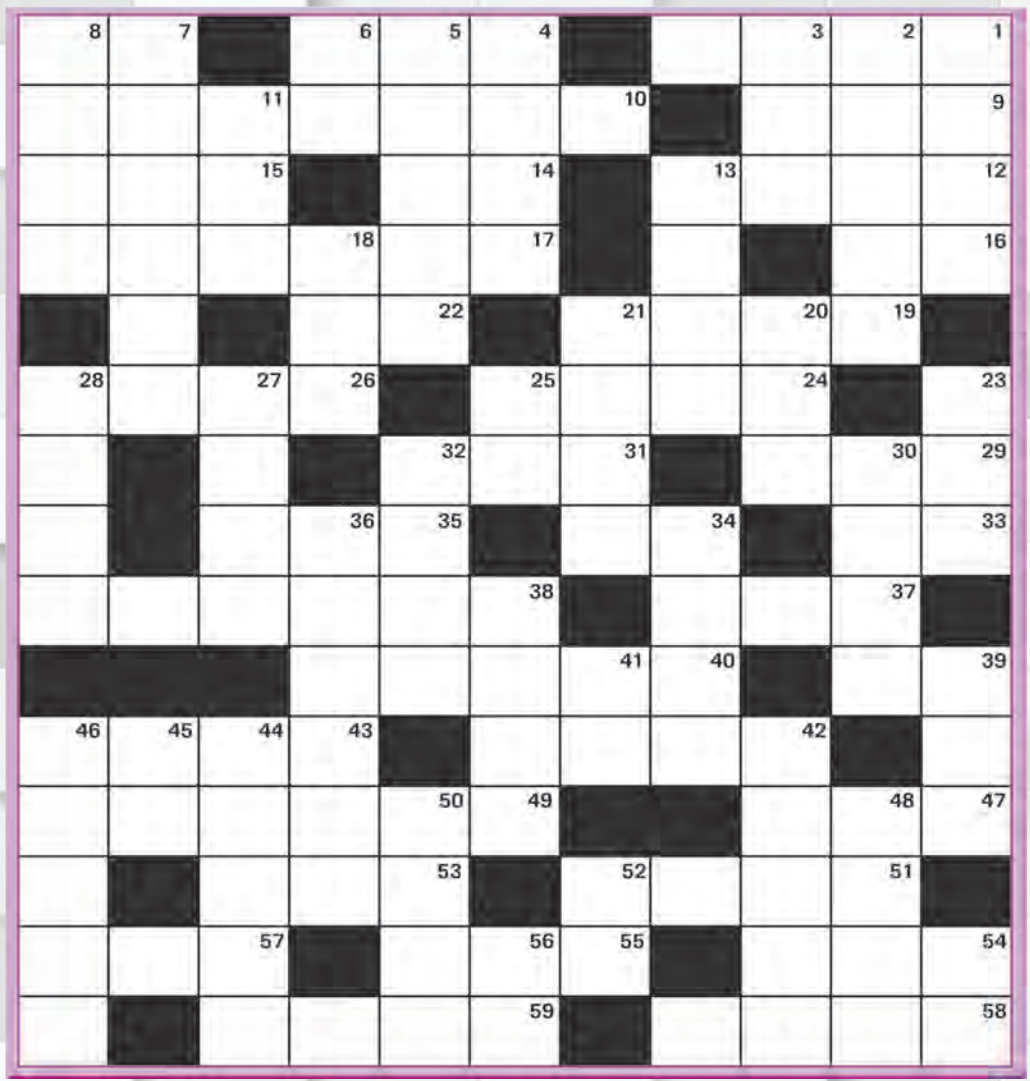

מאוזן:
1. דלק נוזלי כבד; 4. התרחקות, קרע; 7. מילת תנאי; 9. דמות של מלך ממחזות שייקספיר; 10. נציג ממשלתי רשמי; 12. מין תוכי גדול; 14. חדר קטן; 15. אריג מחורר, דק ושקוף; 16. אות אנגלית; 17. דג טורף ואימתני, ידוע גם בשם "אספירנה"; 19. בקעה בערבה; 22. מחפש; 24. מכאן ואילך; 26. צמח מאכל; 29. חלק בכלי ירייה; 31. אגרטל; 33. קנגורו ספרותי; 34. צדפת הפנינים; 35. מכינויי האריה; 37. נקיק, סדק; 38. משופע, נטוי; 39. מילת בקשה; 40. נגיף; 42. מיושבי ראש ההסתדרות; 43. סוודר נטול כפתורים; 47. זמר ישראלי; 49. שגרתי; 51. בהמת צאן; 53. קופאי בבנק; 54. קש רך ומעוך; 55. אדם בגיל ההתבגרות; 57. סופר צרפתי; 58. פיוז; 59. כינוי לאדם גבוה ורזה.

מאונך:
1. אוסף ומקבץ; 2. מסדרת הלטאות; 3. שיח קוצני; 4. הכוונים למסלול מסוים; 5. יופי רב, הדר; 6. בניין בדקדוק; 7. איש צפרדע, צוללן; 8. משימה; 11. כוח ההפרה; 13. עיר בירה באירופה; 18. מלחמה; 20. הוריד ראשו של בעל חיים; 21. בשביל, למען; 23. מקור מים גדול; 25. בימים ההם; 27. אטרקטיבי; 28. פטיש־עץ גדול; 30. עיר הבירה של קטאר; 32. האלה; 34. מכאוב, חולי; 36. בית חולים באילת; 38. המביע כעס ותסכול; 39. יישוב ערבי בגליל; 41. מטבע יפני; 42. לא שקט, מתוח; 44. צינון; 45. מזמר, שר; 46. צופר אזעקה; 48. מכלי התחבורה הציבורית; 50. ותיק מלחמה; 52. מילת הסכמה; 54. טורף מיילל; 56. מילת יחס.

סודוקו

קל

5		9				7		2
			9		3		8	
		3	7	2	8	6		
	3	7				2	4	
			3		7			1
	1	6				3	5	
		5	4	1	2	8		
			8		6			
3		8				4		6

אלכסון

	5					1	2	
	7		9		2		4	8
				8				
	9			7				
	3						8	
				4			6	
				1				
4	1		6		3			
	6	8					9	1

בינוני

		6		9	4			
	4				2	9		
	3		5					1
2	9			5		8		
7			2		1			6
		5		8			7	2
6					5		2	
	7	8	4					
			8	1		4		

קשה

5			7	8			1	2
				9				
8		2	3				6	
	4		1					9
	7			6			4	
9					5		2	
	5					3		
	2			4				
4	6			5	3			8

סוד המזלות

תחזית שבועית כללית לילידי כל המזלות

צילה שיר-אל
אסטרולוגיה וייעוץ משפחתי

טלה

שני כוכבים משמעותיים בנוגע לה־זדמנויות שמגיעות דרך מערכות יחסים נמצאים במזל שלכם ונותנים לכם את ההזדמנות להתחיל מחדש בתחומי עניין שמשותפים לכם ולי־קרים לכם. הכוכב מארס, שאחראי על עשייה ומשפיע עליכם לטובה, ייתן לכם את האנרגיה הדרושה לכך ויאפ־שר לכם את היכולת לתכנן ולהבהיר את כוונותיכם.

תאומים

השמש בשמיים מספרת כי עכשיו אתם נמצאים בנקודה טובה מאוד בק־ריירה שלכם, גם אם הדבר גורם לכם לעיתים לדפיקות לב מואצות מהתר־גשות. זה הזמן שלכם לבנות את עצ־מכם מבחינה מקצועית, ונראה שאתם מאוד בשלים לכך והיכולת שלכם לדבר ולהשפיע נמצאת במיטבה בת־חומי החיים החשובים לכם. אל תאפ־שרו לחוסר הוודאות לעכב אתכם.

אריה

כוכב התקשורת מרקורי, שמאפיין את הצורך שלכם להביע את עצמכם, נמצא כעת בבית הזוגיות והשותפויות שלכם, עובדה שתגרום לכם להרבה חשבונות נפש מכיוון שהפעם תעב־רו שינויים משמעותיים בתחום הזה. הגיע הזמן שלכם להרגיש שאתם משקיעים ואף עושים את הדבר הנכון. צעירים מכם במשפחה מאוד זקוקים לכם וחשוב מאוד שתיתנו להם להר־גיש שייכות.

שור

בשלב הזה של חייכם ולקראת החג המתקרב נראה שתיאלצו להתפשר עם דעתם של הקרובים לכם, ובמיוחד בנושאים כספיים, ולא לעשות את מה שאתם רוצים או מאמינים שהכי נכון לכם. ייתכן גם שלא תוכלו לומר את כל אשר עולה בדעתכם כדי שלא לפגוע, ולמעשה יהיה זה הדבר הנכון ביותר כרגע. את דעותיכם האישיות השאירו כרגע לעצמכם.

סרטן

אתם נמצאים בנקודה משמעותית בחייכם, שהיא בין הצורך והיכולת לשלב בין התוכניות שלכם בעבודה לצורך לשלב גם את השותפים לכם בחיים למטרות אישיות ומקצועיות. קיים אצלכם הרבה חוסר ודאות בנו־גע לדרך הפעולה הנכונה עבורכם. זה הזמן לבקש עזרה ולהפעיל קשרים על מנת לקדם את מטרותיכם הנוכחיות.

בתולה

אתם נמצאים כחצי שנה לאחר יום ההולדת שלכם, ולכן תקופה זו הופ־כת להיות מאוד משמעותית עבו־רכם, ולמעשה בכל שנה בזמן הזה. אתם נמצאים בשלב שבו חשבונות הנפש שלכם נותנים לכם את הפת־רונות כיצד להגיע למקומות הנכונים לכם. ייתכן שלא כולם יפרגנו לכם על האומץ שאתם מתנהלים בו – אך חשוב מאוד שתהיו קשובים בעיקר לעצמכם.

כוכב התקשורת המוכר בשמו מרקורי נמצא בבית התת־מודע שלכם וייתן לכם את האפשרות להתחבר אל האני הפנימי שלכם ומשם לקבל תשובות

מאזניים

כוכבים רבים יושבים בבית השות־פויות שלכם, ולכן עכשיו הזמן לבנות לעצמכם תוכנית אישית כיצד לשפר את היחסים בבית, לעבוד לפי שלבים ולהכין סדרי עדיפויות נכונים. חשוב מאוד שלא תעמיסו על עצמכם יותר מדי מכיוון שגם מבחינה בריאותית אתם נמצאים בתקופה יותר רגישה ולכן עומס יתר עלול להפיל אתכם למשכב.

קשת

השמש בשמיים נמצאת בבית המ־שפחה הגרעינית שלכם, ולכן ייתכן שהנושא הזה יגרום לכם לחשוב מה עוד אתם יכולים לעשות על מנת לשפר את עצמכם ואת דעת הסובבים עליכם. זה זמן מצוין לתכנן יעדים בנושאים המשותפים לכם ולקרובים אליכם ואף לערב את הצעירים מכם במשפחה ובסביבה הקרובה ולשתף איתם פעולה.

דלי

בית הכספים שלכם מופעל על ידי שני כוכבים מאוד חזקים. האחד הוא נפטון, שגורם לכך שלא תמיד תראו את הדברים באור הנכון. לכן טוב מאוד שכרגע גם המאור הגדול שהוא השמש נמצא בבית הכספים שלכם וגורם לכם לראות דברים ביתר בהירות. חשוב שתבינו באור נוסף את כל ההתנהלות הכספית שלכם ותכינו את עצמכם לעתיד.

עקרב

הכוכב ונוס, מלך מערכות היחסים, נמצא בבית העבודה והבריאות שלכם, ולכן שני הנושאים הללו הופכים להיות מאוד משמעותיים עבורכם ואפילו לעניין המרכזי בחייכם. הק־שרים הטובים שלכם בעבודה יעזרו לכם להתקדם ולהרגיש שאתם מוער־כים ונוכחותכם מאוד חשובה וחיונית. שתפו פעולה גם עם הממונים עליכם.

גדי

נראה שכל מה שקשור לאישיות ול־צרכים האישיים שלכם מאוד חשוב לכם, ואתם שואלים את עצמכם כיצד עליכם להתנהל מול הסביבה הקרובה שלכם ואיך להסביר להם שאתם פוע־לים ועושים גם למענם ולא רק עבור עצמכם. מבחינה כספית אתם עוברים תקופה של החלטות משמעותיות שי־שנו את חייכם בעתיד לטובה.

דגים

השמש בשמיים עדיין נמצאת במזל שלכם וגורמת לכם לחוש שאתם יכולים להתחיל לפעול בכל תחום חיים שבו תבחרו. ואולם הפעם אתם חייבים לשתף גם את הקרובים לכם בתוכניותיכם, ובעיקר בתחום הכספי, שהוא התחום הרגיש בשלב הזה. חוסר היציבות בנושא הזה עדיין משמעותי, ולכן כדאי לכם שלא לפעול בצורה שתסכן את כל תוכניותיכם.

● מומלץ לקרוא ביחד עם מזל האופק | ● התחזית הינה כללית לילידי כל המזלות | ● לתחזית אישית מומלץ לעשות מפה אסטרולוגית.

מדור פנאי נוסף בעמוד 27

תשחץ

מכלי העבודה
המשורר הלאומי של ישראל
פרה צעירה
הר בגליל התחתון
התרחקות זה מזה, פילוג
מחסיר, מפחית
חלק בגלגל של כלי רכב
הוכחה
ארגון סיוע של האו"ם
בדיחות הדעת
אות יוונית
תוסס
שמן רפואי
אי ביפן
מילת משאלה
בית הציפור
תרופה
שאב לתוכו
בי"ח ישראלי ליולדות
מפורסם
גרגרן
עסק בנטיעות
פילוסוף סקוטי
אשת המן
תבן
ראוי לשימוש, נורמלי
איבד תקווה
עזב, זנח
שקט
חלול
זמן
נחל אכזב
כלי לסינון
זמר ישראלי (4,3)
מהזמן ההוא
מקלעת פרחים
טיפשות (בלשון הדיבור)
אמונה
סלע זקוף
בסיסי
ממיני הדקלים
מאכל איטלקי
מזג אוויר חם ויבש
גיבור סרטי פעולה אמריקאי
הנקודה הגבוהה ביותר, פסגה
משוכני ההרים
תרנגול
גדול בתורה
ממיני האגוזים
מילת שאלה
יסוד כימי ממשפחת ההלוגנים
מטרה

צילומים: קובי קואנקס, אביגיל עוזי